

《エコーン通信》



社会福祉法人 花工房福祉会
 多機能型事業所 エコーンファミリー
 〒381-2226 長野市川中島町今井 1387-1
 TEL: 026-283-8787 FAX: 026-283-8703
 E-mail: ecorn87@mx1.avis.ne.jp
<http://w1.avis.ne.jp/~ecorn87>

ひずみ 歪の音

理事長 紫田 文啓 (廉)

平成23年3月11日、地殻プレートの歪で、大きな地震がありました。又、あちこちの山々では、マグマの圧力に耐える事ができず噴火が続いています。温暖化のせいでしょうか、異常気象が数多く報道されております。これらは皆、素晴らしい惑星「地球」の歪の音のように思われるのです。自然現象ばかりではありません。私たち人間関係においても、なんだか歪の音が騒々しくなってきました。ちょっとした理由で人をあやめる事件。大国といわれる国々の反目と武器を使った小競合。そして、国の品格を損ねるヘイトスピーチも歪の音でしょうか。私達は、これらの歪の音を素直に聴き、なるべく早く対策の手を打たなければなりません。

さて、私達「花工房福祉会」は設立16周年を数えるまでになりました。これは、関係皆様のご支援、並びに花工房福祉会職員皆様のご努力の賜です。利用者の数も、又その人達が手にする収入も年々増えております。事業所の数は、エコーンファミリー、朝陽事業所、わくワーク、炭房ゆるくらの4事業所になりました。私達職員及び利用者の皆さんは勿論のこと、保護者の皆様、後援会の皆様、そして関係各位の方々、全員で花工房福祉会の発展を喜び会いたいと思います。本当に素晴らしいことであり、感謝の念で一杯です。そして同時に私達「花工房福祉会」の職員は、順調に進んでいる今こそ「歪の音」に注意することが大事です。小さな歪の音でも大きなトラブルの前兆であることがあります。当福祉会に関係されておられる皆様におかれましても、どのような小さな歪の音でも、もしきかれましたら当福祉会本部迄ご一報いただきますようよろしく申し上げます。



オススメ！新商品！！



おたっしゃ豆富 薄青大豆「一人娘」

この度、5月11日より新商品、おたっしゃ豆富一人娘を発売いたしました！一丁260円です！

この豆富に使用されている一人娘という大豆は西山産の薄青大豆で、総収穫量が1トンしかなく、とても希少価値が高いとともに県内では豆富として販売するのはエコファミリーが初めてです！

・濃厚でとても甘味が強く、まるでプリンを食べているかのようなめらかな食感に加えて、「大豆まるごと製法」によって超微粒子に粉碎して製造することで栄養価がとても高く、コクのあるあじわいに仕上がっております。

・この一人娘は収穫量が少ないため、数に限りがございます。さらに期間限定での販売となっておりますので、皆さんこの機会に是非一度ご賞味ください！



信州自慢！「林檎のパウンドケーキ」

自信作！『林檎のパウンドケーキ』は林檎と蜂蜜の優しい甘さが魅力の一品です。飯山線観光列車「おいこっと」では『抹茶のパウンド』と共に販売され、大好評を頂いています。

製造はオープンでの焼成以外の全てをメンバーの児玉さん、平澤さん、小出さんが中心に行なっています。

愛情たっぷりの『林檎のパウンドケーキ』是非一度ご賞味ください！



アイ

カシスでつながる愛す ～カシスがみんなをつなげ～

長野市真島にある、小山農園のカシス畑。昨年の6月下旬から約1か月をかけて、黒く実ったカシスだけを一粒一粒丁寧にマルチグループが長野県の農業と福祉の連携「農業就労チャレンジ事業」を活用し、サポーターさんの協力のもと、たくさん収穫・選別することができました。このカシスでおいしい商品が作れないか？と皆で知恵をしばった結果「アイスクリーム」が生まれました。同じ障がい者の事業所「夢屋ふぁーむ」に製造を依頼し『カシスでつながる愛す』が誕生しました。小山農園さん、サポーターさん、夢屋ふぁーむさんとカシスの輪がつながり愛すの結晶となりました。是非ご賞味ください！

一個300円です！！



朝陽事業所・おまめ喫茶そいてい カシスと豆乳のアイス新発売！！



今年は、春を飛び越えて夏！？になってしまった様な陽気ですが、そんな暑さを少しは和らげてくれるような新商品が発売されました。それは、カシスアイスと豆乳アイスです！！カシスは甘酸っぱく、豆乳は柔らかな味わいです。おまめ喫茶そいていでは、一度に二つの味が楽しめます。是非とも涼みがてらに、おいでをお待ちしています。価格は、一皿で350円です。大変お得になっていきますので宜しく願います。

左から
カシスアイス・豆乳アイス

その他、各種ご予約も承っております。
営業時間：月～金 AM10:00～PM4:00 (OSはPM3:30)



お問合せ先は 朝陽事業所・おまめ喫茶そいてい TEL 026-263-8755

花工房福祉会 平成二十六年 決算報告書



資産の部				負債の部			
科目	当年度末	前年度末	増減	科目	当年度末	前年度末	増減
流動資産	117,940,498	96,163,643	21,776,855	流動負債	19,897,981	18,774,132	1,123,849
固定資産	196,824,512	211,331,944	△ 14,507,432	固定負債	20,857,024	25,817,624	△ 4,960,600
基本財産	151,450,830	160,434,200	△ 8,983,370	負債の部合計	40,755,005	44,591,756	△ 3,836,751
その他の固定資産	45,373,682	50,897,744	△ 5,524,062	純資産			
				基本金	4,800,000	4,800,000	0
				国庫補助金等特別積立金	84,403,703	91,953,790	△ 7,550,087
				その他の積立金	14,000,000	14,010,752	△ 10,752
				次期繰越活動収支差額	170,806,302	152,139,289	18,667,013
				次期繰越活動収支差額 (うち当期活動収支差額)	170,806,302	152,139,289	18,667,013
				純資産の部合計	274,010,005	262,903,831	11,106,174
資産の部合計	314,765,010	307,495,587	7,269,423	負債及び純資産の部合計	314,765,010	307,495,587	7,269,423

勘定科目	予算	決算	差異
収入			
就労支援事業収入	64,050,000	62,725,962	1,324,038
就労支援事業収入(1)	64,050,000	62,725,962	1,324,038
支出			
就労支援事業支出	64,050,000	61,434,685	2,615,315
就労支援事業支出(2)	64,050,000	61,434,685	2,615,315
就労支援事業活動収支差額(3)=(1)-(2)		1,291,277	△ 1,291,277
収入			
自立支援費収入	189,420,000	189,027,767	392,233
利用料収入	235,000	220,000	15,000
私的契約利用料収入	11,611,000	11,470,512	140,488
タイムケア事業収入	180,000	133,935	46,065
ケアプラン作成事業収入	1,800,000	1,788,810	11,190
経常経費補助金収入	3,525,000	2,442,000	1,083,000
寄附金収入	2,150,000	2,088,000	62,000
雑収入	3,841,000	3,465,618	375,382
退職共済収入	1,000		1,000
受取利息配当金収入	125,000	99,499	25,501
経理区分間繰入金収入	200,000	200,000	
福祉事業収入(4)	213,088,000	210,936,141	2,151,859
支出			
人件費支出	151,835,000	149,642,139	2,192,861
事務費支出	31,186,800	23,796,971	7,389,829
事業費支出	14,907,000	12,505,637	2,401,363
借入金利息支出	350,000	273,344	76,656
経理区分間繰入金支出	200,000	200,000	
福祉事業支出計(5)	198,478,800	186,418,091	12,060,709
福祉事業活動外収支差額(6)=(4)-(5)	14,609,200	24,518,050	△ 9,908,850
収入			
施設整備等補助金収入	520,000	520,000	
施設整備等寄附金収入	1,000		1,000
施設整備等収入(7)	521,000	520,000	1,000
支出			
固定資産取得支出	881,000	849,522	31,478
施設整備等支出計(8)	881,000	849,522	31,478
施設整備等資金収支差額(9)=(7)-(8)	△ 360,000	△ 329,522	△ 30,478
財務収入計(10)			
借入金元金償還金支出	4,888,000	4,393,000	495,000
財務支出計(11)	4,888,000	4,393,000	495,000
財務活動資金収支差額(12)=(10)-(11)	△ 4,888,000	△ 4,393,000	△ 495,000
予備費(13)			
当期資金収支差額合計(14)=(3)+(6)+(9)+(12)-(13)	9,361,200	21,086,805	△ 11,725,605
前期末支払資金残高(15)	64,374,482	74,781,882	△ 10,407,400
当期末支払資金残高(14)+(15)	73,735,682	95,868,687	△ 22,133,005

勘定科目	本年度決算	前年度決算	増減
収入			
就労支援事業収入	62,725,962	59,420,074	3,305,888
就労支援事業活動収入(1)	62,725,962	59,420,074	3,305,888
支出			
就労支援事業販売原価	61,868,484	58,347,541	3,520,943
就労支援事業活動支出(2)	61,868,484	58,347,541	3,520,943
就労支援事業活動収支差額(3)=(1)-(2)	857,478	1,072,533	△ 215,055
収入			
支援費収入	189,027,767	181,741,024	7,286,743
利用料収入	220,000	235,000	△ 15,000
私的契約利用料収入	11,738,512	9,202,744	2,535,768
タイムケア事業収入	133,935	188,325	△ 54,390
ケアプラン作成事業収入	1,788,810	209,100	1,579,710
経常経費補助金収入	2,442,000	10,258,000	△ 7,816,000
寄附金収入	2,088,000	1,503,000	585,000
雑収入	3,465,618	3,271,226	194,392
引当金戻入	2,091,656	75,600	2,016,056
国庫補助金等特別積立金取崩額	7,864,342	8,745,077	△ 880,735
福祉事業活動収入(4)	220,860,640	215,429,096	5,431,544
人件費支出	148,514,092	147,509,338	1,004,754
事務費支出	25,127,178	29,058,264	△ 3,931,086
事業費支出	12,603,077	12,191,237	411,840
減価償却費	14,796,923	15,644,106	△ 847,183
引当金繰入	1,792,056	1,796,648	△ 4,592
福祉事業活動支出計(5)	202,833,326	206,199,593	△ 3,366,267
福祉事業活動収支差額(6)=(4)-(5)	18,027,314	9,229,503	8,797,811
収入			
受取利息配当金収入	99,499	35,923	63,576
経理区分間繰入金収入	200,000	0	200,000
事業活動外収入計(7)	299,499	35,923	263,576
支出			
借入金利息支出	273,344	337,084	△ 63,740
経理区分間繰入金支出	200,000	0	200,000
事業活動外支出(8)	473,344	337,084	136,260
事業活動外収支差額(9)=(7)-(8)	△ 173,845	△ 301,161	127,316
経常収支差額(10)=(3)+(6)+(9)	18,710,947	10,000,875	8,710,072
収入			
施設整備等補助金収入	520,000	540,000	△ 20,000
施設整備等寄附金収入	0	200,000	△ 200,000
特別収入(11)	520,000	740,000	△ 220,000
支出			
国庫補助金等特別積立金積立額	520,000	540,000	△ 20,000
固定資産売却損・処分損	43,934	92,615	△ 48,681
特別支出計(12)	563,934	632,615	△ 68,681
特別収支差額(13)=(11)-(12)	△ 43,934	107,385	△ 151,319
当期活動収支差額(14)=(10)+(13)	18,667,013	10,108,260	8,558,753
前期繰越活動収支差額(15)	152,139,289	142,031,029	10,108,260
当期末繰越活動収支差額(16)=(14)+(15)	170,806,302	152,139,289	18,667,013
次期繰越活動収支差額(17)=(16)-(18)-(19)-(20)	170,806,302	152,139,289	18,667,013

平成二十六年、決算が確定しましたので、報告させていただきます。尚、紙面の都合により事業報告書は割愛させていただきます。貸借対照表、資金収支計算書、事業活動収支決算書(簡易版)の3点のみ掲載させていただきますのでご了承ください。

詳細をご希望の方は、当事務所に開示資料がありますので事務所にお声をお掛け下さい(スペースの関係上、読みづら点がございしますこと、お詫び申し上げます。)

新メンバー&職員紹介 ~NEW FACE~



《西野入佳緒さん:生活Bグループ 所属》
西野入佳緒です。4月から生活Bグループでお仕事をしています。
リヤカー販売で電卓の計算に挑戦したり、ノバの作業に取り組んでいます。ダンスが得意なのでダンス教室や音楽療法が楽しみです。皆さん、仲良くしてください。よろしくお願いします。

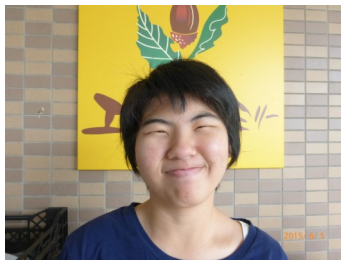

《小出紫央里さん:パングループ 所属》
わたしは、今年の春にエコーンファミリーにきました。わたしは、歌が好きです。わたしは、毎週土曜日の夜に連続テレビ小説「あまちゃん」をみています。わたしはチョコレートが好きです。わたしはアニメが好きです。わたしは本が好きです。わたしは料理が好きです。よろしくお願いします。

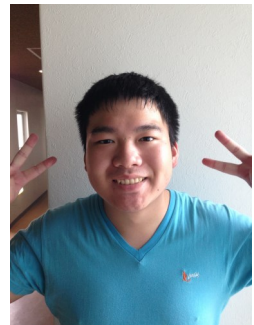

《原山大雅さん:わくワーク 所属》
4月からわくワークで働きはじめました。原山大雅(たいが)です。毎日頑張って作業しています。好きな食べ物はフライドポテトです。大好きです。お休みの日は、好きなTVを観ています。わくワークでがんばって働いて、いつか就職したいです。よろしくお願いします。



《清水友幸さん:わくワーク 所属》

この4月から、わくワークで働いています。室内での作業だけでなく、外での作業も楽しく作業させてもらっています。ちなみに好物はラーメンです。休日は家事に追われていますが、のんびり過ごすことも多いです。将来の夢は、家庭を築くことです。皆さん、よろしくお願ひ致します。



《青木裕也さん:ゆるくら 所属》

「いつかは就職したい」毎日やる作業が違うので変化があってやりやすく元気に働いています。ベテランの仲間のやり方、動き方を学びペースも上げて行きたいと思ひます。仲間との関係も保って就職もめざし、がんばって取り組んで行きたいです。



《パングループ 担当》

はじめまして。4月からパングループに所属いたしました、宮坂友理と申します。「エコンのパンは美味しい」と胸を張って言えるパンを、みなさんと一緒に作っていききたいと思ひます。よろしくお願ひいたします。



《生活Bグループ 担当》

4月より生活Bグループで勤務しております「町田智」と申します。3月まではさんふれんずの方で勤務しておりましたが、気持ちも新たに利用者さんと一緒に頑張っていきたいと思ひますので宜しくお願いいたします。

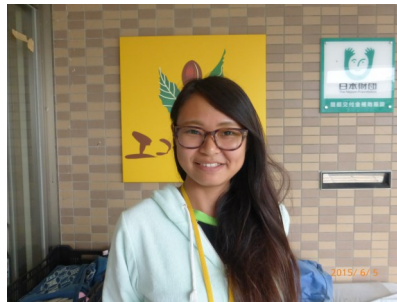

《マルチグループ 担当》

こんにちは！マルチグループ所属の渡邊愛です。支援する立場ですが、毎日利用者さんと関わっていく中で自分も成長し、レベルアップしていきたいと思ひます。また、今はまだ仕事を覚えるのが主ですが、半年後、一年後には頼られる人になりたいです。持ち前の楽天的な性格で明るく頑張っていきます！よろしくお願ひします！



《生活Aグループ 担当》

今年度から生活Aグループでお世話になる事になった高橋早苗です。まだまだわからない事が多く利用者さんに教えていただいている方が多いので、早く仕事と利用者さんの名前を覚えて皆さんと楽しく仕事や生活ができたらと思ひています。これからもよろしくお願ひします。



《生活Bグループ 担当》

この4月から生活Bグループでお世話になっております内田紀子と申します。わからないことばかりですが、早く慣れて覚えていききたいと思ひます。自転車で5分ほどで通っています。中3と小3の子どもがいます。よろしくお願ひ致します。



《ゆるくら 担当》

6月1日よりゆるくらで働かせて頂いている関原真治です。ふなれな面ばかりですが、少しずつ勉強しながら頑張っていきますのでよろしくお願ひします。



《朝陽事業所 担当》

利用者の方々とお豆腐・パンの販売や配達、カフェの補助や接客など、バラエティに富んだ仕事をさせていただいて毎日が充実しています。「いつも笑顔で」をモットーにこれからも精一杯頑張ります。よろしくお願ひいたします。塩入真由美

《編集後記》新しい年度がスタートしてもう6月。月日が経つのが早いです。毎日充実しているからなのか、それとも年を重ねたためなのか・・・いずれにせよ花工房の日々は時が経つのが惜しく感じます。忙しい事は人から必要とされている事なのだと思います。これからも日々、頑張ります！
玉井